Jornal
o timoneiro
DISTRIBUIÇÃO GRATUITA

Coragem para informar. **Desde 29 de julho de 1966.**

Canoas, 27 de junho a 3 de julho de 2025. Edição nº 3.180.

GRUPO O TIMONEIRO | Jornal Timoneiro | @jornaltimoneirocanoas | www.jornaltimoneiro.com.br | otPlayTV

TRANSPORTE PÚBLICO DE CANOAS

Vereadores aprovam prorrogação de contrato com a Sogal até 2028

Pág. 2.

Gustavo Cristiano/OT

Chegada de novas chuvas ao Estado eleva grau de alerta na Região Metropolitana

A Defesa Civil e a população monitoram os níveis dos rios com apreensão (na foto, servidores avaliam o rio Gravataí) após chuvas castigarem o RS desde 18 de junho; a metereologia indica que novas chuvas devem atingir o Estado até domingo, elevando a preocupação com pontos sensíveis da cidade, como os bairros Rio Branco, na av. Guilherme Schell; no Mato Grande, na Vala da Madrinha e Praia do Paquetá; no Mathias Velho na rua da Barca; e no São Luis, no final da av. Berto Círio. **Página 5**.

EDUCAÇÃO INFANTIL

Publicado novo chamamento para matrículas na etapa creche em Canoas

Pág. 2.

DEBATE ACALORADO

Audiência pública debate proposta de aumento do ISSQN

Pág. 3.

OFERECIMENTO:
40 anos exatron A escolha de quem conhece
ação social Santa Isabel
Caco Speed Racing
R2 Motors
KAMPEKI
Universidade LaSalle

especial MULTIPLATAFORMA

CANOAS 86 ANOS

GRUPO O TIMONEIRO | Jornal o timoneiro | otPlay TV | Instragam: @jornaltimoneirocanoas

LEIA:

HISTÓRIA NOSSO POVO
MEDALHA PINTO BANDEIRA
SEMANA DE CANOAS
SÍMBOLOS SESSÃO SOLENE

ENCARTADO NESTA EDIÇÃO

DECURSO DO 12º ANO DE FALECIMENTO

GIACOMINI & VALDEZ ADVOGADOS ASSOCIADOS, esposa Jussara, filhos, Fernando, Vinicius e Leonardo; irmãos Jussara, Tamir, Bete e Tania, demais familiares e amigos participam do decurso do 12º Ano de Falecimento do nosso inesquecível

LUIZ CARLOS DOS SANTOS VALDEZ (CAIO VALDEZ)

E convidam todos aqueles que tiveram o prazer e honra de privar de seu carinho e amizade para dispensar amanhã - sábado, dia 28/06/2025 - em paz interior, sagrados minutos de oração ao ente querido que tão cedo nos deixou para habitar a Casa do Senhor...

"Aquele que habita no esconderijo do Altíssimo, à sombra do Onipotente descansará. Direi do Senhor: Ele é o meu Deus, o meu refúgio, a minha fortaleza, e nele confiarei." Salmo 91.

Canoas, 27 de de Junho de 2025.

SABERES DA DA MUSICA INSTRUMENTAL
COM DANÇAS GAÚCHAS
Garibaldi - RS
Salão Santo Antônio do Bairro Champagne
02/07- Quarta
08h30 às 20h30
45 ANOS
TRAMONTINA
SIMONACCIO
o timoneiro
DANNA
CRONOS

POR QUE?
quem compra na Garimpos sempre volta?
CONDIÇÕES IMBATÍVEIS
Volta pelas facilidades ofertadas, como Uber ou estacionamento de graça, ou por poder fazer crediário no carnê e não necessitar de cartão de crédito.
Garimpos
Joalheria e Ótica
quem compra sempre volta!
GALERIA SÃO LUIZ LOJA 03
Av. Victor Barreto nº 2750
Calçadão de Canoas
(51) 34721470 I whatts 51 98254-9015

UM REFÚGIO PERTINHO DE CASA:
Conheça a Sede Campestre da ASMC

Nem sempre é preciso viajar para longe para recarregar as energias. Em Nova Santa Rita, a poucos minutos de Canoas, a Sede Campestre da ASMC é o destino ideal para quem busca tranquilidade, lazer e conexão com a natureza, sem sair da região.

O espaço oferece uma ampla área verde, perfeita para descansar a mente e o corpo. Entre as estruturas disponíveis, os associados contam com churrasqueiras cobertas, mesas ao ar livre, pracinha para as crianças, quadra de esportes e banheiros com boa estrutura. Tudo pensado para receber bem famílias, grupos de amigos e quem quiser um tempo de pausa em meio à correria do dia a dia.

A sede é um verdadeiro refúgio em qualquer estação. Nos dias de sol, o verde abundante e a sombra das árvores criam o cenário perfeito para confraternizações. Já no friozinho, o espaço convida a um chimarrão com os amigos ou um almoço em clima de aconchego. A tranquilidade do ambiente é um convite ao descanso e à convivência.

Se você ainda não conhece ou faz tempo que não visita a Sede Campestre, este é o momento. Programe-se para passar um dia diferente, com mais natureza, mais tempo de qualidade e os benefícios de ser sócio da ASMC.

Um lugar para viver o melhor da vida, pertinho de casa.

Rua Fioravante Milanez, 85. Salas 34, 36, 37 e 38
Segunda a sexta-feira, das 8h20 às 18h00

@asmccanoas
(51) 99652-1732
www.asmc.com.br/contato

asmc

TRANSPORTE

Aprovada em Canoas prorrogação de contrato com a Sogal até 2028

Divulgação/OT

A Câmara Municipal de Canoas aprovou, na sessão desta quinta-feira, 26, o Projeto de Lei nº 20/2025, que autoriza o Executivo a prorrogar os contratos nº 110 e nº 112, ambos de 2008, referentes à concessão do transporte coletivo urbano no município. Com a medida, os contratos passam a ter validade até, respectivamente, 27 de outubro e 3 de novembro de 2028.

A proposta foi encaminhada pela Prefeitura com o objetivo de assegurar a continuidade do serviço público até a conclusão do processo licitatório que definirá a nova concessionária. A prorrogação, segundo o texto aprovado, será encerrada automaticamente com o início das operações da empresa vencedora da licitação, atualmente em fase interna.

Na justificativa, o Executivo apontou que a interrupção contratual ou a manutenção do atual modelo de renovações mensais ou anuais poderia comprometer não apenas a operação do sistema de transporte, mas também o planejamento da concessionária e a qualidade do serviço prestado.

"A ausência de um contrato de concessão de transporte público em Canoas traria sérios prejuízos sociais e econômicos, afetando diretamente a mobilidade de milhares de cidadãos. Aumento de custo e tempo de deslocamento, congestionamento, poluição e insegurança são alguns dos impactos esperados. Do ponto de vista econômico, a falta do serviço afetaria o comércio local e criaria custos adicionais para a Prefeitura", destacou o Executivo.

O projeto ainda reforça que a legislação municipal já previa a possibilidade de prorrogação por até 20 anos, dez iniciais mais dez adicionais, desde que observados os critérios de qualidade e interesse público. Os contratos em questão foram firmados em 2008 com validade inicial de dez anos, e já haviam passado por renovações parciais desde 2018.

Além da autorização para prorrogação, o texto também prevê que a Câmara Municipal poderá acompanhar, por meio de comissão especial, tanto a execução atual dos serviços como o andamento do processo licitatório da nova concessão. Segundo o Executivo, essa medida busca garantir maior transparência e controle institucional sobre uma etapa considerada sensível para a mobilidade urbana do município.

EDUCAÇÃO INFANTIL

Prefeitura publica 6º chamamento para matrículas na etapa creche em Canoas

Divulgação/OT

A Prefeitura de Canoas, por meio da Secretaria Municipal de Educação (SME), publicou, nesta terça-feira, 24, o novo edital de chamamento para 404 novas matrículas na Etapa Creche, para Berçário 2 e Maternal 1 e 2.

Os pais e responsáveis devem comparecer à Central de Vagas da SME (Rua Monte Castelo, 340, Nossa Senhora das Graças), na data correspondente ao seu respectivo quadrante, para encaminhamento das vagas. O horário de atendimento é das 8 às 17h30.

Na quarta-feira, 25, é a vez dos selecionados que são do quadrante Nordeste; quinta-feira, 26, do Noroeste, e sexta-feira, 27, para residentes dos quadrantes Sudeste e Sudoeste. Em virtude da Lei Geral de Proteção de Dados nº 13.709/2018, os nomes das crianças serão publicados apenas com as suas iniciais.

A SME conseguiu viabilizar mais esse número de vagas por meio do 6º chamamento, a partir do credenciamento de mais escolas infantis da rede particular. Agora, o número de instituições devidamente regularizadas que prestam esse serviço chega a 83.

Documentos necessários

Os pais e responsáveis devem apresentar a certidão de nascimento da criança; documento com foto do responsável; atestado/laudo médico com CID (Classificação Internacional de Doenças) para crianças com deficiência e comprovante de residência no nome do responsável.

Confira o edital em www.jornaltimoneiro.com.br.

ENSINO

Contrato do ConectaEdu é assinado para ampliar acesso à tecnologia na Rede Municipal de Ensino

Na manhã da quarta-feira, 25, foi realizado, no auditório Sady Schivitz, o ato de assinatura do contrato do ConectaEdu, projeto que marca a contratação de serviços em tecnologia da informação para o fornecimento de computadores virtuais às escolas da Rede Municipal de Ensino de Canoas. A iniciativa tem como objetivo oferecer um ambiente de aprendizagem mais seguro, acessível e tecnológico, promovendo o acesso coletivo ao conhecimento entre os estudantes.

Durante a cerimônia, a secretária municipal de Educação, Beth Colombo, destacou o empenho das equipes escolares e a importância do investimento em tecnologia para a formação dos alunos. "Agradeço aos nossos diretores e a todos que, como nós, buscam sempre o melhor para a educação. Canoas já avançou muito nessa área e tem sido citada nacionalmente por suas boas práticas. Essa conquista reforça nosso compromisso com a qualidade do ensino", afirmou.

LEGISLATIVO

Câmara de Canoas realiza audiência pública para debater proposta de aumento do ISSQN

A Câmara Municipal de Canoas promoveu, na tarde desta segunda-feira, 23, uma audiência pública para discutir o Projeto de Lei nº 19 de 2025, de iniciativa do Executivo, que propõe a revisão das alíquotas do Imposto Sobre Serviços de Qualquer Natureza (ISSQN) no município.

A proposta prevê um aumento médio de 3% para 4% em alguns grupos de serviço, como forma de alinhamento com municípios de mesmo porte e preparação para a transição prevista na reforma tributária nacional. "Na repartição da competência, para considerar os serviços públicos, foi definido que alguns impostos seriam de titularidade dos municípios, como o IPTU, o ITBI e o ISSQN", explicou o secretário adjunto da Fazenda, Tiago Camargo, que conduziu a apresentação técnica.

Segundo ele, a proposta de aumento está inserida no esforço da Prefeitura para ampliar a base de arrecadação nos anos que serão utilizados para calcular o novo modelo de distribuição do IBS, tributo que substituirá o ISS e o ICMS.

O vereador Rodrigo D'Avila (Novo), proponente da audiência, posicionou-se contra o projeto. "Sempre que vem um projeto aqui para aumentar imposto, sou contra. Porque nós temos exemplos aqui do lado mostrando como a redução de tributos pode aumentar a produtividade e o caixa de um município", afirmou. Para ele, o caminho deveria ser o corte de despesas e o incentivo a novos empreendimentos, e não a elevação da carga fiscal.

Representando o Fórum das Entidades Empresariais de Canoas, a presidente Isabel Bodini avaliou que o momento é inadequado para aumento de impostos. "Quando Canoas enfrenta o desafio da reconstrução econômica e política após os desastres climáticos, fomos surpreendidos com a apresentação do projeto que propõe o aumento do ISS. Isso penaliza quem está tentando manter empregos e reconstruir seus negócios", disse. A dirigente também cobrou dados mais claros sobre o impacto do aumento proposto na média de arrecadação.

Gian Nunes/Divulgação/OT

Shirley Panizzi, Isabel Bodini, Everton Neto, Rodrigo D'Avila e demais compõem a mesa

O vereador Juares Hoy (Progressistas), líder do governo na Câmara, defendeu mais análise técnica antes de qualquer decisão. "Temos que examinar com muita cautela, com dados concretos, e com a maturidade que o momento exige", afirmou. Hoy também disse que dialogou com o Executivo para viabilizar encontros entre os vereadores, as entidades e os técnicos da Fazenda.

A presidente da CICS Canoas, Shirley Panizzi, reforçou o posicionamento contrário das entidades empresariais. "É surreal e cruel. Canoas ainda está tentando se levantar da maior tragédia da sua história e a resposta do poder público é aumentar imposto. Isso é inaceitável, insensível e contraproducente", declarou. A dirigente também questionou o Executivo sobre os compromissos assumidos com redução de despesas e reforma administrativa.

O presidente da OAB Canoas, Josias dos Santos, manifestou posição contrária ao projeto e apontou falta de aprofundamento técnico. "Trata-se de uma medida economicamente imprudente e socialmente injusta. Aumentar o ISS em meio a um cenário de reconstrução é caminhar na contramão da recuperação econômica da cidade", disse. Para ele, o projeto carece de estudos de impacto e não passou por um debate público efetivo com a sociedade.

Na mesma linha, o vereador Jefferson Otto (PSD) afirmou que a proposta do Executivo ignora o cenário vivido por Canoas após as enchentes. "Aumentar imposto é a teoria do preguiçoso. Mais fácil do que cortar gasto, mais fácil do que usar tecnologia para reduzir a máquina. E quem paga a conta é a população, é o consumidor, é o pequeno empresário", disse. O parlamentar cobrou a adoção de medidas de corte de custos e lembrou promessas de campanha ainda não cumpridas pelo Executivo.

Everton Neto, presidente do CDL Canoas, destacou a falta de diálogo do Executivo com as entidades. "Faltou transparência. Em nenhum momento fomos chamados para discutir alternativas. A conta chegou pronta. E, se for aprovada, quem vai pagar são os consumidores, os empreendedores e a cidade como um todo, que vai perder competitividade", afirmou. Ele também alertou para o risco de aumento na informalidade, especialmente no comércio do centro da cidade.

Firmino Charão, presidente da Associação de Engenharia e Arquitetura de Canoas (CEAC), defendeu que o município pense em soluções estruturantes e não em medidas pontuais. "Canoas está quebrada. E isso não se resolve com aumento de imposto. Já temos evasão, informalidade, empresas fechando. Precisamos repensar a cidade e revisar o plano diretor, atrair investimentos, valorizar a construção civil", declarou.

A última manifestação foi da vereadora Neuza Rufatto (PSD) e destacou a importância do diálogo entre o poder público e o setor produtivo. "Nós que pagamos escolas particulares para os nossos filhos, pagamos duas vezes: pagamos imposto e pagamos a escola. Ela afirmou estar acompanhando de perto as dificuldades enfrentadas pela população após as enchentes e reforçou o desejo de contribuir para uma cidade melhor.

Encerrando a audiência, o secretário de Governo, Rossano Gonçalves, afirmou que o governo está buscando diálogo e que nenhuma decisão será tomada de forma unilateral. "Estamos sofrendo os efeitos da reforma tributária e tentando proteger o futuro de Canoas. O projeto ainda não tem data de votação. O diálogo está aberto e vamos construir em conjunto", disse.

O Projeto de Lei nº 19 de 2025 segue em tramitação na Câmara e poderá ser votado até setembro, respeitando o prazo legal para alterações tributárias que entrem em vigor em 2026. O Executivo ainda deve promover novas reuniões com entidades empresariais e parlamentares nas próximas semanas.

Divulgação/OT

FUNRIGS

Canoas vai receber mais de R$ 300 milhões para obras de prevenção e reconstrução, garante Busato

Canoas receberá, já no mês de julho, uma importante parcela dos recursos do Fundo de Apoio à Reconstrução do Rio Grande do Sul (Funrigs), destinados à recuperação de áreas afetadas por eventos climáticos. A garantia foi dada após reunião entre o deputado federal Luiz Carlos Busato (União Brasil) e o vice-governador Gabriel Souza, realizada na segunda-feira, 24.

Busato também conversou com o secretário da Reconstrução Gaúcha, Pedro Capeluppi, e reforçou a necessidade de agilidade no repasse dos recursos, destacando a situação crítica vivida por Canoas após os novos alagamentos registrados na última semana.

"A cidade ainda sofre com as consequências da tragédia de 2024. A população está assustada, e cada nova chuva traz de volta o medo. Precisamos acelerar as obras de prevenção e reconstrução", afirmou o parlamentar.

Entre os investimentos garantidos para Canoas, estão:

- *Casa de Bombas: R$ 105.000.000,00*
- *Dique Mathias Velho: R$ 68.500.000,00*
- *Dique Rio Branco: R$ 83.109.933,28*
- *Dique Rua Gravataí: R$ 667.051,55*
- *Hidrojateamento das Redes Pluviais: R$ 51.666.609,42*

Total geral: R$ 308.943.594,25

Para Busato, é hora de união de esforços entre os governos federal, estadual e municipal. Canoas não pode esperar. "A população precisa de segurança, dignidade e obras estruturantes que deem uma resposta definitiva às cheias", concluiu.

CULTURA

Banrisul apresenta proposta de criação de instituto para apoiar cultura e projetos sociais no Rio Grande do Sul

Divulgação/OT

O Banrisul apresentou, na manhã da quarta-feira, 25, a proposta de criação do Banrisul Cultural, iniciativa que representa um novo marco na relação do banco com a sociedade gaúcha. O anúncio foi feito durante coletiva de imprensa realizada no Salão Nobre da instituição, em Porto Alegre, com a presença do governador Eduardo Leite, do presidente do Banrisul, Fernando Lemos, de dirigentes do banco e de representantes de diversos setores da sociedade. Para que a criação do instituto se concretize, o governo do Estado encaminhará um projeto de lei à Assembleia Legislativa, formalizando o processo de fundação da nova entidade.

Durante o evento, o banco também anunciou a destinação de R$ 10 milhões para um programa de restauro, reforma, manutenção e modernização de bibliotecas públicas localizadas em diferentes regiões do Rio Grande do Sul. Parte dessas bibliotecas foi afetada pelas enchentes de 2024. Segundo o Sistema Estadual de Bibliotecas Públicas, muitas instituições sofreram danos severos em suas estruturas e acervos. Além das unidades diretamente impactadas pelas cheias, o Banrisul apoiará bibliotecas históricas e tradicionais que, mesmo não atingidas, desempenham papel essencial na promoção da leitura, da cidadania e da preservação cultural.

Banrisul Cultural

A proposta de criação do Banrisul Cultural tem como objetivo reforçar o compromisso histórico da instituição com o desenvolvimento social, econômico e cultural do Rio Grande do Sul. "A partir da aprovação do projeto, o Banrisul terá um braço institucional dedicado exclusivamente ao fomento, apoio e difusão de projetos culturais e sociais em todo o Estado. Estamos dando um passo importante para fortalecer ainda mais os vínculos que o Banrisul mantém com a comunidade gaúcha", disse Lemos.

Além de promover o acesso à cultura e valorizar a diversidade de expressões artísticas, o Banrisul Cultural terá como foco estimular a inclusão social, apoiar a formação de profissionais da área cultural, preservar o patrimônio histórico e incentivar novas linguagens artísticas. A iniciativa também prevê o apoio a projetos de cunho assistencial, ampliando o alcance social das ações do banco. "Cultura é desenvolvimento, é educação, é inclusão. Ao investir na cultura, estamos também investindo em geração de renda, em empregos e na construção de uma sociedade mais justa e preparada para o futuro", completou Lemos.

O modelo jurídico que deverá ser proposto em projeto de lei para o Banrisul Cultural é o de associação civil sem fins lucrativos, com o Banrisul como instituidor e suas empresas controladas como mantenedoras. A nova estrutura permitirá ao Banrisul organizar, de forma permanente e estruturada, suas iniciativas de apoio cultural e social, com governança transparente e foco em resultados de longo prazo.

A VOZ DO PROFESSOR

SINPROCAN
SINDICATO DOS PROFISSIONAIS EM EDUCAÇÃO MUNICIPAL DE CANOAS
FUNDADO EM 23 DE OUTUBRO DE 1993

O QUE É PROMESSA PARA UNS, É URGÊNCIA PARA OUTROS

O segundo semestre começa na próxima semana e, com ele, se renova a angústia de quem ainda aguarda que as promessas se transformem em realidade. No Dia Mundial de Conscientização do Autismo, celebrado em 2 de abril, a gestão municipal anunciou com entusiasmo a contratação de 500 monitores para atendimento de estudantes da inclusão.

Mas, três meses depois, nenhuma notícia concreta. Nenhum edital. Nenhum plano ou projeto divulgado. Nada além do silêncio. O que foi apresentado como compromisso público virou, até agora, uma espécie de "1º de abril atrasada", uma promessa que se arrasta tanto que beira a mentira.

Enquanto isso, nas escolas, crianças atípicas seguem esperando por apoio, por cuidado, por acompanhamento qualificado. Os professores, já sobrecarregados, seguem acumulando funções que deveriam ser divididas com profissionais especializados. É cruel com os estudantes e desumano com os educadores.

Os educadores estão a meio ano aguardando o tão necessário concurso público para recomposição do quadro profissional nas escolas. O ano avança, o desgaste físico e emocional se acumula, e o que se vê é apenas morosidade.

A educação não pode seguir sendo empurrada, conduzida de qualquer forma, no improviso, na base do discurso bonito e da enrolação. Educação inclusiva se faz com planejamento, equipe completa e respeito à diversidade.

VALORIZAÇÃO PROFISSIONAL SE GARANTE COM ESTABILIDADE, CONCURSO E CONDIÇÕES REAIS DE TRABALHO.

(51) 3476-4033 / contatosinprocan@gmail.com
Rua 15 de Janeiro, 121, sala 203, Centro – Canoas/RS
Horário de atendimento: seg a sex, das 8h às 18h

EDITORIAL

Chuvas reacendem medo em moradores de Canoas

Com a volta das chuvas no Rio Grande do Sul, moradores de Canoas enfrentam novamente o medo e a ansiedade vividos durante as enchentes de maio. Muitos ainda se recuperam das perdas materiais e emocionais causadas pelos alagamentos que atingiram boa parte da cidade, e a instabilidade climática reacende o trauma. Famílias que haviam acabado de retornar para suas casas relatam dificuldade para dormir, insegurança ao menor sinal de chuva e preocupação constante com os filhos e com o risco de novos alagamentos. Em alguns bairros, como Mathias Velho e Rio Branco, onde a água invadiu residências, o som da chuva se tornou um gatilho emocional. Psicólogos alertam para sintomas de estresse pós-traumático, como medo persistente, insônia, sensação de impotência e alterações de humor. Muitas pessoas relatam sensação de vigilância constante, sempre prontas para deixar suas casas novamente. A rede de apoio entre vizinhos e ações voluntárias têm sido fundamentais para amenizar o impacto emocional. Especialistas reforçam a importância do acolhimento, da escuta e do acesso ao atendimento psicológico, especialmente para crianças e idosos, mais vulneráveis ao trauma. Acompanhar somente veículos de comunicação confiáveis também ajuda para que o pânico não se instaure.

GRUPO O TIMONEIRO
MUITO + QUE JORNAL

o timoneiro | otPlay | OTHUB

Jornal o timoneiro
www.jornaltimoneiro.com.br

Editado por: CEDRO - Editora e Empresa de Comunicação Ltda-ME. CNPJ 02.347.932/0001-30
Conselho Gestor: Jorge Feres Gomes Uequed, Luciane Uequed, Gisele Uequed e Vanderlei Dutra Filho.
Editor: Vanderlei Dutra Filho (MTB/RS 14.225)
Redatora-chefe: Simone Dutra (MTB/RS 19.446)
Diagramação: Sinara Dutra (MTB/RS 20.129)
Comercial: Marta Moraes
Redação: Av. Victor Barreto, 3056/3º andar Sala 314 - Centro - Canoas - RS - Cep 920 . 0-000
Circulação Semanal
Fechamento comercial: Quintas-feiras, às 14 horas
Filiado a ADJORI/RS
Os textos assinados são de inteira responsabilidade de seus autores, não traduzindo obrigatoriamente a opinião do jornal.
Fone: (51) 3472.3022
Email: redacao.ot@gmail.com
Site: www.jornaltimoneiro.com.br

CHUVAS

Chegada de novas chuvas no Norte eleva grau de alerta na Região Metropolitana

Gustavo Cristiano/OT

Morador do Rio Branco, Gustavo Cristiano, tem acompanhado situação com a Defesa Civil

A semana que passou foi de muita ansiedade, medo e tensão pela elevação vagarosa mas constante das águas que cercam a cidade de Canoas. O ponto mais crítico é no bairro Rio Branco, junto à avenida Guilherme Schell, onde o muro de contenção ainda está em construção e onde a população tem feito vigília junto com a Defesa Civil para acompanhar o avanço das águas. Na manhã de quarta-feira, 25, a Prefeitura iniciou a construção de barricadas com argila para conter o avanço no pátio da Cassol, ponto que extravasou em maio de 2024.

Dia a dia, madrugada atrás de madrugada, diversas pessoas fizeram ronda também no dique do bairro Mathias Velho, onde moradores inclusive instalaram câmera de monitoramento 24 horas com acesso liberado pela internet.

Previsão meteorológica preocupa

E a tensão deve prosseguir pela próxima semana. Os rios cheios receberão mais água que descem do Norte do estado, onde está previso cerca de 100 milímetros de chuva. A Defesa Civil do Estado atualizou, ainda na quinta-feira, 26, para alertas em diversas regiões do Estado. Os rios que cercam Canoas deverão subir, mas não se sabe se terá baixado um pouco quando receber esta nova leva e o quanto a situação irá piorar.

Fortes chuvas

Desde a madrugada de 18 de junho, quando o volume de chuva ultrapassou 80 mm em poucas horas, alagando residências, vias públicas e unidades de saúde, a cidade está em estado de emergência. Mais de 100 pessoas ficaram desabrigadas, e ao menos 500 foram desalojadas naquele momento.

No momento, quem está em situação de vulnerabilidade pelas águas são os moradores do final da Av. Berto Círio, no bairro São Luís; da Praia do Paquetá, no Mato Grande; da rua da Barca, no Mathias Velho; e da rua Hermes da Fonseca, no Rio Branco.

Diante da situação, o município deu início a uma força-tarefa para limpar bueiros e desobstruir tubulações com uso de caminhões hidrojato, priorizando as áreas mais afetadas. No bairro Mathias Velho, ruas como Tapes, Taquari e Torres passaram por ações emergenciais, com apoio da Corsan, que detectou e mapeou falhas de escoamento.

Aumento dos rios

Além das ações locais, o Rio Grande do Sul enfrenta um cenário preocupante. O nível do Rio Guaíba voltou a subir e ultrapassou a cota de inundação na quarta-feira, 26, acendendo o alerta em Porto Alegre e nas cidades da Região Metropolitana. De acordo com a Defesa Civil estadual, o aumento é reflexo das chuvas persistentes que atingem o estado desde a semana passada, elevando também os níveis dos rios afluentes como o Jacuí, Caí, Taquari e Gravataí.

Segundo o último boletim, o Guaíba chegou a 3,44 metros na Usina do Gasômetro, se aproximando da cota de inundação que é de 3,60 metros, e mantendo-se acima do nível de alerta (3,00m) desde o início da semana. No Cais Mauá, o rio também apresentou elevação, atingindo 3,01 metros na terça-feira, 25. Apesar de uma leve oscilação nea quinta, a previsão de novas pancadas de chuva nos próximos dias mantém o cenário de risco elevado.

Prevenção e monitoramento

A Prefeitura de Porto Alegre, em parceria com o Departamento Municipal de Água e Esgotos (DMAE), intensificou o monitoramento da orla e o funcionamento das 23 casas de bombas, responsáveis por evitar o alagamento de regiões críticas da cidade, como a Cidade Baixa, Menino Deus, Praia de Belas e Centro Histórico. Equipes da Defesa Civil e da Secretaria de Obras seguem de prontidão, realizando a manutenção das comportas e barreiras móveis do Muro da Mauá.

Além disso, foram instaladas telas de proteção nas comportas do Cais Mauá para conter respingos e alagamentos pontuais, e há reforço nos geradores que alimentam os sistemas de bombeamento em caso de falhas elétricas.

Reflexo das chuvas no interior na Capital

O aumento do nível do Guaíba está diretamente ligado à cheia dos rios no interior. A Defesa Civil recomenda que moradores de áreas baixas ou próximas ao rio fiquem atentos aos avisos oficiais e, se necessário, se desloquem para locais seguros. A orientação é válida especialmente para os bairros limítrofes à orla, onde o solo já está saturado e a possibilidade de refluxo das redes de esgoto e drenagem aumenta.

Expectativa

Embora a intensidade das chuvas tenha diminuído nas últimas 24 horas, a previsão para o fim de semana ainda indica instabilidade, o que pode prolongar a condição de alerta. Especialistas alertam que o Guaíba pode continuar oscilando, dependendo da quantidade de água que ainda chega da bacia hidrográfica. A população pode acompanhar os alertas em tempo real pelos canais da Defesa Civil RS, pelo 199 ou pelo aplicativo Alerta RS.

COLUNA SOCIAL

soraia.hutten@gmail.com

Soraia Hütten

bzinhasky@hotmail.com

Medalha Pinto Bandeira

Entrega da Medalha Pinto Bandeira, honraria máxima de cidade de Canoas, é destinada a personalidades que tiverem prestado relevantes serviços em favor do ser humano, do município de Canoas, do estado ou do país. Muitos foram prestigiar este momento importante da cidade.

O prefeito Airton Souza e o vice Rodrigo Busato entregaram as honrarias. Parabéns aos homenageados.

Rodrigo Busato e Airton Souza

Homenageados Marilene Neumann e Marcos Leite

Homenageada Dra. Renata Rockenbach e Marília Possebon

Andrea, Ellen e Camila Neumann

Marcelo Reis, secretário da Saúde de Canoas, e Fernanda Varnier, secretária Adjunta da Atenção Primária de Canoas

Luis e Carmen Thomé

Shirley Dilecta e Patrícia Augsten

Ivone Frare e Ana Viezzer

Valderes da Silva e Cintia Marantes

Em Santiago

Simone Sabin, fazendo negócios na principal cidade do Chile, Santiago, que abriga a Ciudad Empresarial, um moderno centro de negócios e polo corporativo. Além disso, Santiago é um importante centro financeiro e comercial na América Latina, impulsionando grande parte do PIB regional.

Nova loja da Natura em Canoas

A nova loja da Natura fica na Rua da Praia Shopping, a sexta loja dos sócios Ari Schwambach e Enrique Sanchez com a equipe, que está pronta para atender o público da cidade.

CULTURA,TURISMO E BEM SOCIAL

Pimp my Carroça

A programação completa do Pimp My Carroça em Circuito está aqui: dia 28 de junho vai rolar arte, cultura e valorização das catadoras e catadores na rua!

Vai ter reforma de carroças, shows de rap, samba e reggae, oficinas de graffiti, macramê e sabão ecológico, batalha de MCs, espaço de beleza, contação de histórias, atividade pras crianças e muito mais na Rua Maria Faustino Corrêa, 618 - Guajuviras, Canoas, entre 8 e 19 horas. O evento é gratuito, aberto à comunidade. Mais informações no Instagram @pimpmycarroca e @7setor!

Novidade

O novo livro do escritor canoense Paulo Otávio foi lançado e já está à venda! Segundo Paulo, "Anatomia dos Meus Ossos é um romance que mergulha intensamente nas memórias vivas, quase táteis, de uma adolescência forjada entre a dureza e a ternura, no coração de uma Cohab do interior do Rio Grande do Sul, em 1990. Mais do que uma simples história de juventude, é um retrato sensível e visceral de um tempo em que a vida parecia caber entre o soar de um apito na quadra comunitária e o mergulho sem medo nas águas turvas do açude local; entre a pedalada apressada para casa ao anoitecer e os longos papos estendidos nas calçadas, iluminadas apenas por postes intermitentes. O enredo acompanha Paulo, um garoto inquieto e observador, e seus inseparáveis amigos"… Vale muito conferir! Mais informações no Instagram @escritorpaulootavio!

Sem parar

Açucena Vencato continua brilhando em suas apresentações por todo o Rio Grande do Sul. Domingo, 22/06, a canoense se destacou no CTG Esteio da Tradição para a 55ª Ciranda Cultural de Prendas-Fase Regional. Para saber mais siga @acucenavencato no Instagram!

UTA + Pretagô: Canoas recebe Encontro e circulação de temáticas negras!

Dois grandes grupos de teatro do RS se encontram em uma celebração potente das narrativas e protagonismo negro: UTA e Pretagô promovem seus espetáculos e uma oficina voltada a artistas, professores e estudantes de artes cênicas. Programação completa:
27/06 - 19h30 - Mesa Farta - Pretagô (Teatro do Sesc Canoas).
28/06 - 10h - Oficina com UTA e Pretagô (Teatro do Sesc Canoas)
28/06 - 16h - Zaze-Zaze: uma festa para Vavó - UTA (Calçadão de Canoas).

As atividades são gratuitas - participe! Mais informações no Instagram @sesccanoas!

Mais um troféu

Luciana Mignoni, Massoterapeuta Esportiva com seu metódo #metodolucianamignoni, e Graduação em Fisioterapia, tem conseguido muitos prêmios em concursos. Atleta natural, Top1 Fit Model IFBB Fitness, desta vez alcançou o top 2 Wellness. Acompanhe tudo sobre esta grande vencedora no Instagram @lucianamignoni1!

OT ESPORTES

Canoas, 27 de junho a 3 de julho de 2025.
Edição nº 3.180.

Editora: Simone Dutra (MTB/RS 19446)
Whatts OT 51 3472.3022
esportes@otimoneiro.com.br

CETE

Estado anuncia investimento de R$ 21 milhões em reformas no Centro Estadual de Treinamento Esportivo

O governo do Estado, por meio da Secretaria do Esporte e Lazer (SEL), anuncia o investimento de R$ 21 milhões para reformas no Centro Estadual de Treinamento Esportivo (Cete), em projeto desenvolvido em parceria com a Secretaria de Obras Públicas (SOP). Administrado pela SEL, o espaço, que completou 54 anos em 2025, fica localizado no coração do bairro Menino Deus, em Porto Alegre, e oferece à comunidade pista de atletismo, academia ao ar livre, ginásios poliesportivo, de ginástica e de lutas, espaço para esgrima, quadras de futebol, basquete, vôlei e tênis, além de projetos sociais voltados à juventude. O investimento é parte do Plano Rio Grande, programa de reconstrução, adaptação e resiliência climática do Estado, liderado pelo governador Eduardo Leite.

Ginásio poliesportivo

O ginásio poliesportivo do Cete serviu de abrigo emergencial a centenas de pessoas que tiveram que sair de suas casas durante a enchente de 2024. Por mais de dois meses, a estrutura foi utilizada de maneira emergencial, o que gerou danos ao espaço, além do desgaste natural dos equipamentos usados nas práticas esportivas. O investimento do governo visa promover a adequação do espaço às normas técnicas e às demandas da comunidade. O valor previsto para esse investimento é de R$ 12 milhões.

Pista de Atletismo

Usada para o treino de atletas profissionais e amadores, a pista de atletismo do Cete passará por uma grande reforma. A obra será realizada por meio de edital, e a previsão de valor a ser investido é de R$ 7 milhões.

A nova pista será no padrão da Confederação Brasileira de Atletismo e da World Athletics. Será construída com o Sandwich System, um piso com camada superior dura combinada com uma estrutura de camada inferior com granulado de borracha reciclada, camada de coating (cobertura) em poliuretano, demarcação e pintura conforme as normas da CBAt e WA. A área total da pista de atletismo é de 6.900m².

Gustavo Mansur/Secom/Divulgação/OT

Áreas Específicas

Além das reformas de maior vulto, os demais espaços do Cete também receberão melhorias, com valor estimado de R$ 2 milhões. Estão previstas intervenções nas quadras de areia, tênis e futebol 7, além de modificações nos ginásios de lutas e ginástica, com adequações elétricas, hidráulicas e instalação de elevador para acessibilidade no ginásio de lutas. Por serem reformas mais pontuais e menos complexas, a previsão de início é ainda em 2025.

@drenalinaesportes é formado por Júlio Fontes e Paola Consensa

Taekwondo - No último final de semana, Gustavo Murliki, que faz parte do Projeto Escola de Esporte Educacional e que estuda na E.M.E.F. Tancredo Neves, foi campeão da 9° Copa Universal de Taekwondo na cidade de Nova Hartz.

Muay Thai - A Greco, do professor Paulo Souza continua expandindo na cidade, levando ensino, desenvolvimento, transformação e agregando ainda mais possibilidades ao esporte do município. No dia 17/06 foi a vez do bairro Igara receber uma nova unidade, a Greco Fit Igara chegou para ampliar as possibilidades com aulas de Muay Thai e Funcional, e fica na Armando Fajardo, 2425.

Yoga - Tem sido um sucesso as aulas de Yoga do professor Eduardo Adwait, às segundas-feiras, 18hs no CAIC Guajuviras. Como já divulgamos aqui no OT, as aulas são gratuitas para iniciantes e para todas as idades. Nem o frio tem espantado os alunos! É só levar o tapetinho, colocar uma roupa bem confortável, garrafa de água e relaxar a mente, melhorar sua flexibilidade e conhecer uma turma pra lá de especial. @yogaparatudoeparatodos

especial MULTIPLATAFORMA

CANOAS 86 ANOS

GRUPO O TIMONEIRO
Jornal o timoneiro
Jornalismo com opinião. Desde 1966.
otPlay Tv youtube.com/@otPlayTV
Instragam: @jornaltimoneirocanoas

OFERECIMENTO:
40 anos exatron A escolha de quem conhece
ação social Santa Isabel
Cia do Caco Speed Racing
R2 Motors
Kampeki
Universidade LaSalle

CANOAS, 27 DE JUNHO DE 2025

Brava Gente Canoense!

Imagem gerada por IA. Inspirada na essência de Canoas, retrata as margens que contam histórias: as águas e canoas que batizam a cidade, o povo que nela vive e resiste. O sorriso acolhedor desta mulher representa a força, a simplicidade e a dignidade de tantas canoenses que transformam cuidado em esperança.

Há 86 anos, Canoas é palco de encontros, recomeços e sonhos plantados por milhares de pessoas que escolheram este lugar para viver, trabalhar e construir o futuro. De braços abertos, a cidade acolheu migrantes de todo o estado, do país e do mundo. Enfrentou crises, enchentes, desafios econômicos — e sempre se reergueu com a força de sua gente. Este especial é uma homenagem à coragem coletiva, à esperança que brota mesmo após a dor, e à arte de resistir. Canoas vive, pulsa e segue. Porque sua maior riqueza é o povo que a constrói, todos os dias.

Busato segue ao lado de Canoas agora como Deputado Federal

- Mais de R$ 15 milhões em investimentos para a cidade.
- Atuação decisiva na busca de R$ 1,2 bilhão em recursos para reconstrução e proteção contra enchentes.
- Posicionamento contrário ao aumento de impostos.

Busato
Deputado Federal
Divulgação de atividade parlamentar

Siga o Busato nas redes sociais
@lcbusato

CANOAS 86 ANOS

Brava Gente Canoense: Uma cidade construída por histórias

No coração da Região Metropolitana de Porto Alegre, ao lado da capital, ergue-se Canoas - município constituído oficialmente em 27 de junho de 1939, mas com raízes que remontam a séculos antes, quando tropeiros cruzavam essas terras e indígenas Tapes viviam às margens dos rios Gravataí, Sinos e Jacuí. A pequena estação férrea inaugurada em 1874, parte da linha São Leopoldo–Porto Alegre, foi o estopim de um povoado que cresceria e se transformaria em cidade.

Julia com as colegas - bairro Guajuviras

Marcos Pacheco - bairro Niterói

Nome

O nome "Canoas" — herança das embarcações esculpidas na madeira local pelas margens - já dizia dos primeiros vínculos entre terra, trabalho e matéria-prima. Desde então, gerações inteiras escolheram Canoas como lar.

Essa gente veio não apenas de outras regiões do Rio Grande do Sul - como Gravataí, São Leopoldo e do interior gaúcho - , mas também de diversos países: Uruguai, Itália, Alemanha, Ucrânia, além de fluxos migratórios mais recentes do Haiti, Venezuela e outros. Cada história chegava com sonhos de moradia, esperanças de trabalho e futuro para seus filhos. Aqui, se erguiam casas, se abriam negócios, se formavam famílias — era nesse pedacinho de chão que muitos acreditavam poder recomeçar.

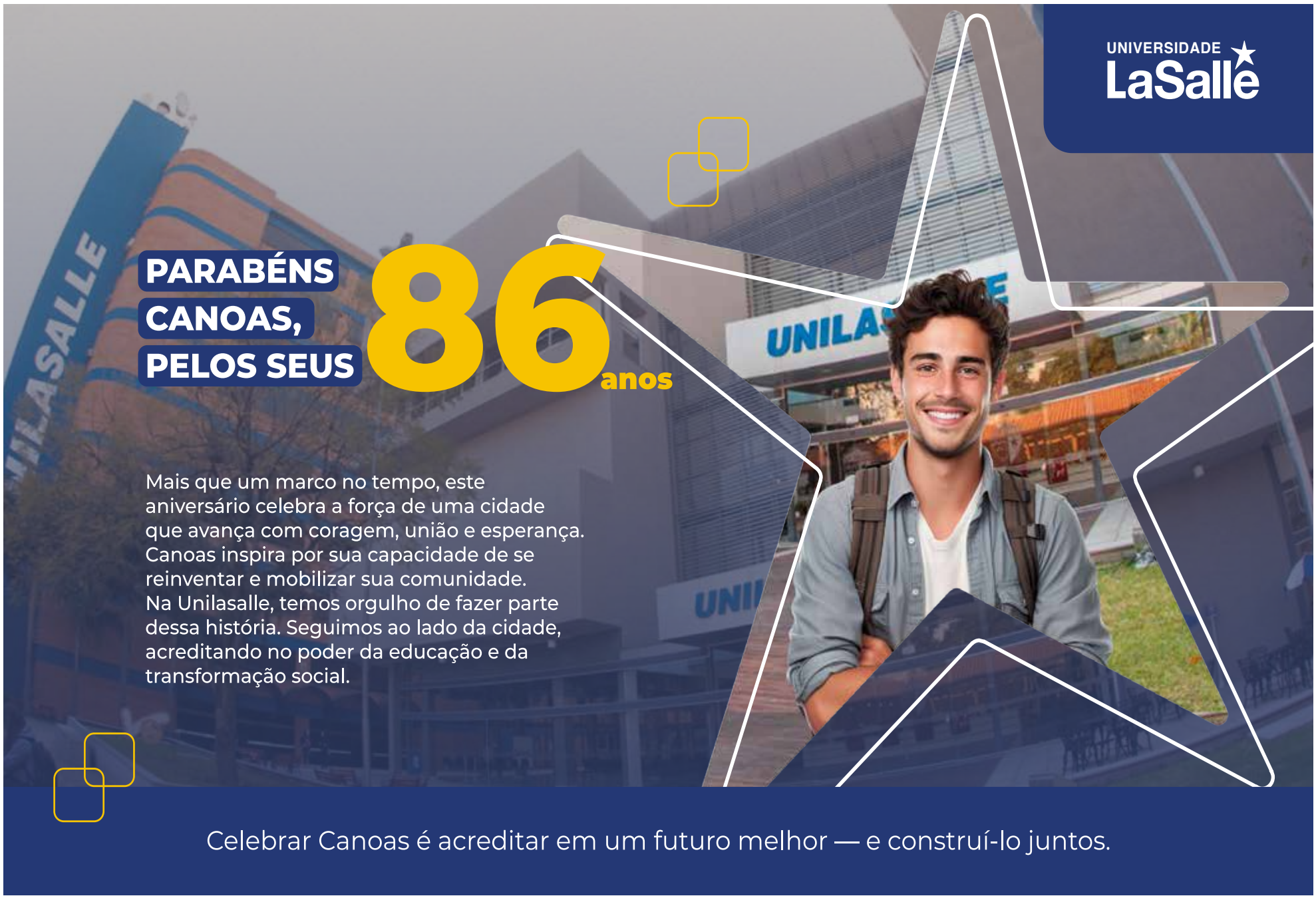

Geografia

A posição geográfica estratégica de Canoas - margeada pela BR-116, BR-386 e BR-448, com seis estações do Trensurb e a proximidade de Porto Alegre - fez da cidade um polo logístico natural. Aliou-se à vocação industrial - presente já nos anos 70 - e hoje ocupa a terceira economia do estado, com PIB superior a R$ 18 bilhões, destaque em setores como gás, metalurgia, indústria e serviços. A refinaria da Petrobras (REFAP) e a Base Aérea-FAB reforçam esse dinamismo, mas sua força econômica está nos serviços.

Cheias e resiliência

Mas Canoas também conhece adversidades. Suas planícies são vulneráveis a cheias e enchentes; o clima subtropical favorece veranicos entre 23 °C e mais de 40 °C, assim como temporadas chuvosas intensas. Quando a água invade bairros como Mathias Velho, Niterói ou Rio Branco, seja por alagamentos ou enchentes, transformando lares em abrigos improvisados, moradores se veem diante do desafio de reconstruir - e recomeçar.

É nesses momentos, porém, que o espírito canoense se revela: um povo que chorou, sim, mas que também se mobilizou. Vizinhos ajudaram vizinhos, voluntários deram as mãos, o comércio reabriu, as famílias se ergueram. Canoas não se rendeu ao medo — ela se afirmou na resiliência. Escolheu resistir. Escolheu seguir em frente.

Hoje, ao completar 86 anos de Emancipação Política, Canoas se orgulha de sua gente que escolhe ficar, que constrói o presente e acredita no futuro. Irradia força: escolas cheias, comércios pulsantes, parques e universidades com protagonismo regional. São esses canoenses - trabalhadores, migrantes, jovens e idosos - que fazem desta cidade um lugar de pertencimento.

Eduardo Miraje e a neta - bairro Mato Grande

Paulo Ricardo - bairro Guajuviras

Brava Gente Canoense

"Brava Gente Canoense" é a expresão no início do hino de Canoas, e resume nossa homenagem: mais do que tempo, é história; mais do que espaço, é território tecido por pessoas. Que celebram, com 86 anos, a coragem de morar, construir, resistir — e amar Canoas.

Parabéns, Canoas!

Há 86 anos, Canoas acolhe histórias de coragem e recomeço. E nós, da Ação Social Santa Isabel, que cuidamos de quem mais precisa, seguimos firmes nesse propósito: oferecer afeto, dignidade e esperança. Em cada gesto, um pedaço da cidade que acreditamos. Parabéns, Canoas. Seguimos juntos, com o coração aberto, no acolher — a arte de cuidar.

Ação Social Santa Isabel - 64 Anos

ação social Santa Isabel

CIA DO CACO SPEED RACING

SIGA A GENTE NO INSTAGRAM

R2 MOTORS

VEJA NOSSO ESTOQUE

ESCOLHA O CARRO CERTO E PRIORIZE A SEGURANÇA DA SUA FAMÍLIA!

Estoque selecionado

Todos os carros com laudo cautelar

Melhores taxas de juros

Avaliação justa do seu veículo

Negociação ágil e suporte on-line

Até 2 anos de garantia

Entrada facilitada no cartão

Não trabalhamos com veículos de enchente

Av. Boqueirão, 1645 - Canoas

(51)34282322 r2motors_rs

MAIOR HONRARIA CANOENSE

Dezesseis cidadãos são homenageados com a Medalha Pinto Bandeira

Na segunda-feira, 23, ocorreu a cerimônia de entrega da medalha Pinto Bandeira, maior honraria concedida a um cidadão pela cidade de Canoas. A entrega foi em conjunto com a solenidade de Abertura da Semana de Canoas, no Teatro do Sesc, na Avenida Guilherme Schell, 5340 – Centro, Canoas. As personalidades escolhidas se destacam em áreas diversas como saúde, comunicação, educação, pesquisa e entre outros.

Durante o ato, o prefeito Airton Souza discursou sobre a importância dos homenageados para Canoas, na atuação de cada um deles, seja durante a enchente de 2024 ou no dia a dia da cidade e no impacto que geram aos canoenses. No mesmo sentido, o vice-prefeito Rodrigo Busato também relembrou a importância da família daqueles que foram homenageados e como o apoio dos familiares torna possível o trabalho das pessoas que se destacam.

(Conheça os homenageados nas páginas seguintes),

Vinicius Medeiros/Divulgação/OT

PARABÉNS
PARABÉNS
PARABÉNS
PARABÉNS
É com orgulho que celebramos **Marilene Neumann**, reconhecida com a Medalha Pinto Bandeira por sua dedicação à comunidade.
ÓTICAS VÊNUS

HOMENAGEADOS MEDALHA PINTO BANDEIRA

Alcibio Mesquita Bibo Nunes
Eixo: Político
Deputado Federal

Nilton Leonel Arnecke Maria
Eixo: Justiça
Defensor-Público Geral do Estado

Eduardo Miguel Soares
Eixo: Força Armadas/Polícia – Base Aérea
Major Brigadeiro do Ar, Comandante do Quinto Comando Aéreo Regional

Lucia Elisabeth Colombo Silveira
Eixo: Educação/Ciências/Letras
Secretária de Educação

Patricia Nogueira Hubler
Eixo: Pesquisa
Diretora Geral do Instituto Federal do Rio Grande do Sul

Geraldino da Silva
Eixo: Social
Pastor e Presidente da Convenção de Igrejas Evangélicas e Pastores das Assembleia de Deus do RS

Gilberto dos Santos Silva
Eixo: Social
Pastor da Igreja Batista Filadélfia de Canoas desde 1994

Renata Rockenbach
Eixo: Saúde
Hospital Nossa Senhora das Graças – Médica Mastologista

HOMENAGEADOS MEDALHA PINTO BANDEIRA

Ildo Antonio Betinelli
Eixo: Saúde
Médico e Diretor do grupo Eco&Tomo

Delber Schirmer
Eixo: Saúde
Médico responsável pelo mutirão de cirurgias - Hospital Nossa Senhora das Graças

Camila Barbosa Schmitz
Eixo: Causa Animal
Veterinária fundadora do Abrigo Palmira Gobbi

Marilene Neumann
Eixo: Instituições Filantrópicas
Liga Feminina de Combate ao Câncer

Marcia Rosane dos Santos
Eixo: Cultura/Arte – Tradicionalismo de Canoas
Coordenadora da 12ª Região Tradicionalista

Letícia Farias Oliveira
Eixo: Funcionário
Agente de trânsito mais antiga em exercício

Alex Sandro Gonçalves Ferreira
Eixo: Saúde
Técnico em Enfermagem

Marco Antonio Machado Leite
Eixo: Comunicação
Jornalista

Almoço comemorativo à emancipação de Canoas em 27 de junho de 1939, no Salão Paroquial da cidade

CANOAS 86 ANOS

O trem, o avião e a cidade: conheça a história de Canoas

Nesta sexta-feira, 27 de junho, Canoas completa 86 anos de emancipação política ainda em meio à maior crise de sua história. Entretanto, é necessário conhecer a história da cidade para pensar nas próximas décadas. Muitos indivíduos e organizações tornaram o munícipio uma realidade, e outras tantas possibilitaram o seu crescimento até os dias atuais.

Origens e nome

A primeira estação de trem, de madeira, foi inaugurada em 1874, há 150 anos, onde hoje fica a Av. Victor Barreto. O local era uma das estações de uma linha férrea anterior à Trensurb. Essa linha chegou a ser usada no caminho entre Porto Alegre e cidades como Caxias do Sul e Uruguaiana, na Fronteira Oeste do Estado.

À época, o território canoense e de outras cidades da Região Metropolitana era a Fazenda Gravataí. Sua sede ficava onde hoje é o bairro Estância Velha. O povoamento foi ideia do Coronel Vicente Ferrer da Silva Freire, marido de Rafaela Pinto Bandeira, uma das herdeiras daquelas terras.

Os trabalhadores aproveitavam as toras derrubadas na construção para fazer canoas, necessárias para a travessia dos córregos e arroios da região. Por isso, a vila que cresceu em volta da estação passou a se chamar Capão das Canoas. Era, na época, ponto de veraneio das famílias de Porto Alegre.

Arquivo Histórico de Canoas, reprodução Rua Santos Ferreira, esquina com a Rua Santa Maria

Ao longo das décadas, o território, então pertencente a Gravataí, foi se expandindo. Em 1908, os irmãos lassalistas chegaram à cidade e fundaram o que viria a se tornar, atualmente, a Unilasalle, que fica hoje em frente à antiga estação de trem.

A autonomia religiosa pela Igreja Católica foi o primeiro de uma série de movimentos que viria a culminar na emancipação política.

Década de 1930 e a emancipação

Em 1934, há 90 anos, o atual prédio da estação férrea passava a funcionar. O local hoje abriga um espaço para encontros, ensaios e apresentações de grupos culturais.

Três anos depois, em 1937, instalava-se o 3º Regimento de Aviação Militar (RAV). A ocupação pela Aeronáutica colocava o local como uma base aérea estratégica próximo da capital. Isso viria a ser provado em várias ocasiões, tais como a enchente de 2024, com o local sendo usado como aeroporto na impossibilidade de uso do Salgado Filho, em Porto Alegre.

Depois disso, em 1938, Canoas é elevada à condição de vila pelo governo do Estado. Esse movimento foi encabeçado pelo médico Victor Hugo Ludwig, que levou à Porto Alegre uma carta, ainda no ano anterior, expondo os motivos para a emancipação.

Canoas se tornaria uma cidade de fato apenas um ano depois, em 27 de junho de 1939. O primeiro prefeito, apontado pelo interventor federal no Estado, o general Flores da Cunha, foi Edgar Braga da Fontoura, em 15 de janeiro de 1940.

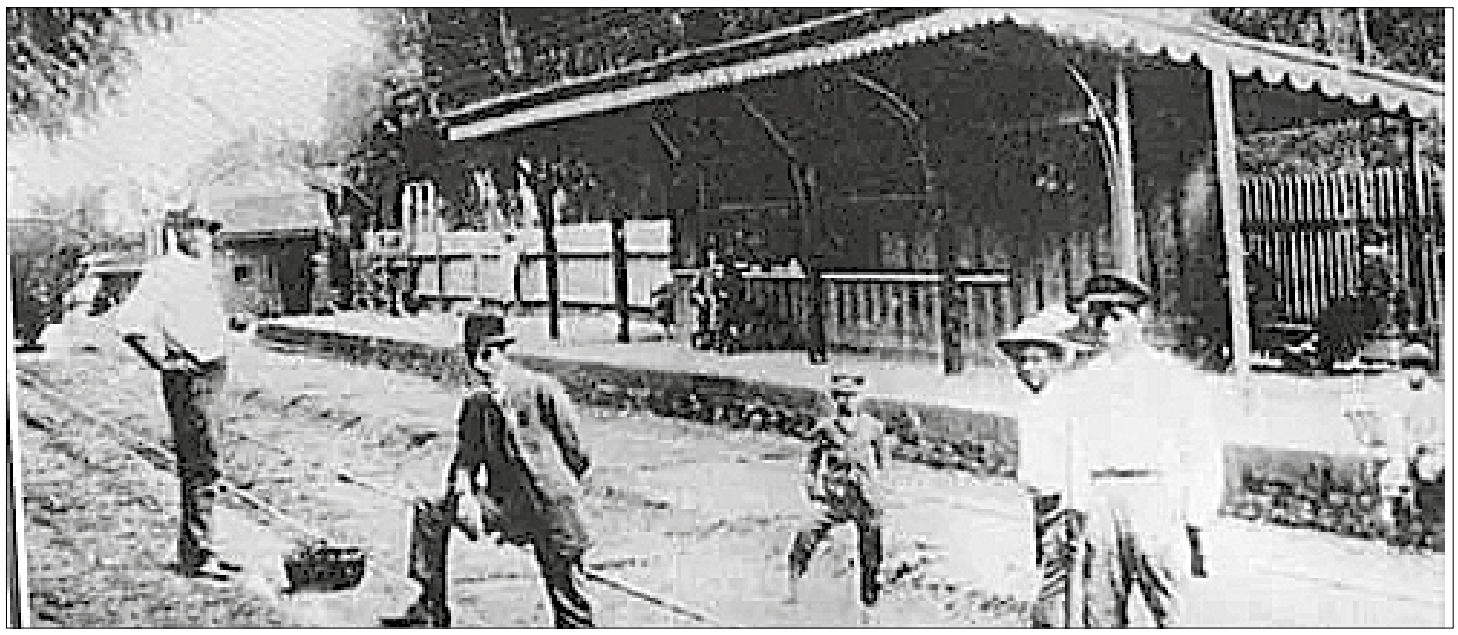

Trabalhadores constróem primeira via férrea de Canoas

A pessoa que passou mais tempo como prefeito de Canoas foi Hugo Simões Lagranha. Além de ter sido eleito para três mandatos, também foi nomeado em duas oportunidades, somando 18 anos no comando do Executivo municipal. O Museu Histórico Municipal, inaugurado por ele em 1990, mais tarde passaria a levar seu nome.

Desenvolvimento

O que começou como um ponto de veraneio passou a se expandir de forma ainda mais rápida após a emancipação. Na década de 1970, o município teve ampla expansão populacional, e hoje é o terceiro maior do RS, com 347.657 habitantes, atrás apenas de Caxias do Sul e da capital.

Canoas também tem forte presença da indústria ao longo dos anos. A construção da Refinaria Alberto Pasqualini (Refap) pela Petrobrás incluiu a cidade no polo petroquímico estadual, atraindo outras empresas.

O município também conta com sedes de grandes empresas de máquinas e implementos agrícolas, por exemplo. Essas e outras empresas, junto com os setores de serviço e comércios da cidade, fizeram dela o terceiro maior PIB do Estado.

Segundo dados relativos a 2021, Canoas tem um Produto Interno Bruto de cerca de R$ 21,99 bilhões, o 56º maior resultado do país. A cidade produz R$ 63.267,42 por habitante, o chamado PIB per capita.

Calçadão de Canoas

HOMENAGEM

Câmara de Vereadores de Canoas realiza sessão solene pelos 86 anos da cidade

A Câmara Municipal de Canoas realizou, na terça-feira, 24, sessão solene em homenagem aos 86 anos de emancipação do município. O ato, marcado por emoção, reflexões e homenagens, reuniu vereadores, representantes do Executivo e da sociedade civil em um momento de celebração à trajetória da cidade, mas também de reafirmação do compromisso coletivo com a reconstrução após os impactos da maior tragédia climática de sua história.

Presidente da Casa, o vereador Eric Douglas (União Brasil) abriu os trabalhos destacando a importância de um olhar atento e sensível à cidade. "É só ir para a rua, conversar com as pessoas, fazer os projetos andarem. Assim, com sabedoria e dedicação, vamos comemorar um próximo aniversário com mais realizações e mais confiança do nosso povo", afirmou.

Ao longo da sessão, os parlamentares destacaram o papel histórico de Canoas, sua força diante da adversidade e o esforço conjunto que tem marcado o processo de reconstrução. O vereador Dario Silveira (União Brasil) fez um resgate de sua própria trajetória na cidade, onde vive desde 1982.

Gian Nunes/Divulgação/OT

Vereadores prestam homenagem aos 86 anos de Canoas em sessão solene

"Canoas me acolheu, aqui criei meus filhos. É uma cidade solidária, que demonstrou todo seu calor humano diante da tragédia", disse. Para ele, a atual administração tem atuado com responsabilidade diante dos desafios, equilibrando investimentos em saúde, obras e recuperação urbana.

Gabriel Constantino (PT) reforçou que o momento é de reflexão sobre o futuro da cidade. "Canoas precisa se reconstruir com dignidade. Precisamos pensar em moradia, em meio ambiente, em garantir que nenhuma vida mais se perca diante do colapso climático. Este é o primeiro ano da reconstrução, e ele vai definir os próximos 10 ou 20 anos da cidade", pontuou.

Ele também resgatou o papel da memória coletiva ao citar a retomada indígena na cidade como símbolo de resistência e pertencimento.

Já o vereador Bamberg (PSDB), decano da Câmara, com nove mandatos, relembrou sua chegada à cidade há mais de quatro décadas. "Essa é a 33ª vez que homenageio Canoas. Essa cidade me acolheu, aqui constituí minha família. A reconstrução é necessária e urgente, e precisamos unir forças com o Executivo para deixar um futuro melhor para as próximas gerações", afirmou. Ao final de sua fala, o parlamentar propôs uma salva de palmas à cidade pelos seus 86 anos.

Em sua manifestação, o vereador Duarte (Republicanos) destacou que este é um dos aniversários mais significativos da cidade.

Rodrigo D'Avila (Novo) citou o exemplo bíblico de Neemias na reconstrução dos muros de Jerusalém para ilustrar a tarefa que se impõe hoje a Canoas. "Estamos abalados, mas não abatidos. Precisamos de união para reconstruir nossa cidade e honrar o privilégio de estarmos vivos e com saúde para isso. O desafio é enorme, mas estamos dispostos a enfrentá-lo", disse.

Neuza Rufatto (PSD) emocionou-se ao lembrar do sofrimento das famílias atingidas pela enchente. "É muito triste ver casas abandonadas. Mas também é tempo de reafirmar nosso compromisso: reconstruir com dignidade, cuidar de quem mais precisa. Aqui construí minha história e vou seguir trabalhando com comprometimento e respeito", afirmou.

O vereador Daurinei Alt (PSD) saudou o aniversário da cidade e destacou a importância da atuação conjunta entre Legislativo e Executivo. Ele também lembrou sua atuação em defesa do esporte e educação nas escolas, além de prestar solidariedade ao colega Emílio Neto, que perdeu o pai recentemente.

A secretária-adjunta de Desenvolvimento Econômico e Inovação, Michele Godoi, falou em nome do Executivo e defendeu uma Canoas próspera para todos. "Precisamos levar esperança para as pessoas. A cidade é feita de gente, e é por elas que estamos trabalhando com foco em capacitação, emprego e desburocratização, especialmente para o lado oeste, tão afetado", declarou.

O secretário de Relações Institucionais, Rossano Gonçalves, trouxe sua experiência como ex-prefeito de São Gabriel e reforçou a responsabilidade compartilhada entre os entes federativos. "Somos três esferas com responsabilidades. Canoas é uma cidade acolhedora, com vida cultural, forte comércio, e precisa voltar a ser feliz", afirmou, destacando que é necessário ousadia para reconstruir.

Representando o Executivo, o vice-prefeito Rodrigo Busato encerrou a sessão em nome do prefeito Airton Souza. Em sua fala, reforçou a importância da escuta, da transparência e da reconstrução baseada em ações concretas. "A paciência da população está zerada, com razão. Por isso, nosso compromisso é com o esforço real, com trabalho e responsabilidade. Não temos como prometer que tudo será resolvido, mas podemos garantir que daremos o nosso melhor", afirmou.

Gian Nunes/Divulgação/OT

Rodrigo Busato, vice-prefeito de Canoas, participou da sessão

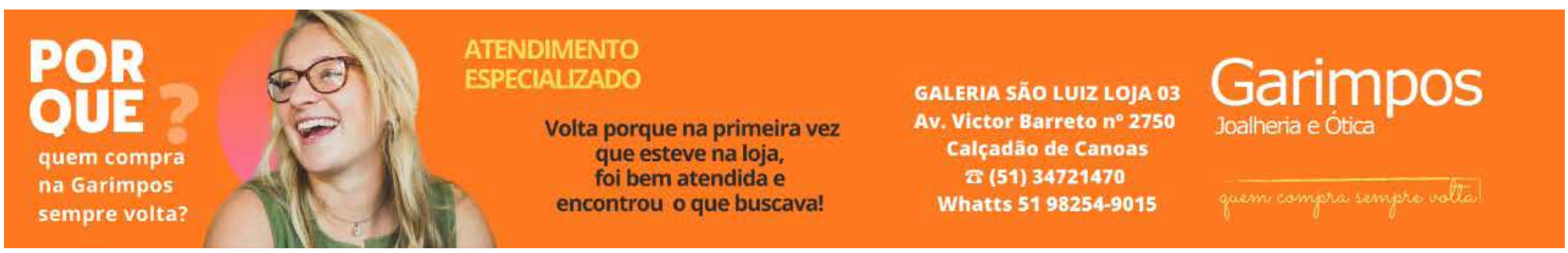

Parabéns Canoas!

Que, há um ano, **precisou renascer** e, **com a força do seu povo, voltou a brilhar**.

Hoje celebramos 86 anos de história, coragem e esperança.

86 anos

Unidos pelo presente **fortes para o amanhã!**

PREFEITURA DE
CANOAS

FEITA POR ALUNOS

EMEI Beija-flor apresenta exposição em homenagem a Canoas

Bruna Ourique/Divulgação/OT

Inspirada pelo aniversário de 86 anos de Canoas, a EMEI Beija-flor, do bairro Niterói, está com uma exposição temática que apresenta fotografias da cidade e cenários que reproduzem os principais pontos turísticos canoenses. As crianças da unidade de ensino participaram do processo de confecção dos trabalhos e até mesmo os pequenos do berçário também foram inseridos no universo criativo.

A diretora da EMEI Beija-flor, Mara Regina Morales, explica como a exposição foi pensada para prestar uma homenagem a cidade e mobilizar a comunidade escolar. "A gente pensou essa exposição de uma maneira muito lúdica com as crianças, famílias, grupo de professores e com todos os funcionários da escola envolvidos em trazer os pontos turísticos de Canoas, de uma maneira lúdica, brincando e aprendendo", disse.

Os trabalhos podem ser conferidos de perto pela comunidade até a próxima sexta-feira, 27), data do aniversário de Canoas. A visitação na EMEF Beija-flor, que está localizada na Rua Santa Cruz, 154, pode ser feita das 9h30min às 16 horas.

A professora do Maternal 1, Karina Bengochea, explica como se deu o envolvimento de sua turma na confecção de um dos cenários.

"Nosso trabalho foi sobre a Praça do Avião. Trabalhamos de uma maneira mais lúdica e usamos historinhas para contar sobre o que nós temos em Canoas. Eles se envolveram bastante, especialmente por se tratar da praça que tem um avião. Algumas crianças já conheciam o local, os pais mandaram fotos e muitos participaram efetivamente da construção dos aviões menores", disse ao lado das réplicas com materiais recicláveis fixadas em um dos ambientes.

HISTÓRIA DA BANDEIRA

A bandeira, assim como demais símbolos, busca representar a história e a identidade de Canoas

A bandeira de Canoas foi instituída durante a gestão do Prefeito Geraldo Gilberto Ludwig, entre 24 de novembro de 1978 e 5 de julho de 1979. O hino, a bandeira e o brasão de Canoas são símbolos oficiais do município, representando sua identidade e história.

A bandeira de Canoas é um dos símbolos oficiais do município, juntamente com o hino e o brasão. Ela foi adotada durante a gestão do Prefeito Geraldo Gilberto Ludwig, entre 24 de novembro de 1978 e 5 de julho de 1979. A bandeira, assim como os demais símbolos, busca representar a história e a identidade de Canoas.

O hasteamento da bandeira a meio-mastro em Canoas, como visto recentemente em relação à bandeira do Rio Grande do Sul, é um gesto de luto e respeito, especialmente em relação às vítimas de eventos como a enchente de maio de 2024. Essa prática demonstra a importância do símbolo para a comunidade e o governo municipal, como forma de solidariedade e lembrança.

Divulgação/OT

O hino do município

Em 24 de junho de 1965, a Lei Municipal 986 oficializou o hino composto por Wilson Dantur e Pedro Reinaldo Klein como o Hino do Município de Canoas.

Brava gente, canoense
Sob o sol tu surgirás
Pela grandeza do teu esforço
Só vitórias nos darás.
Teu escudo é a ordem
Tua força a união
O teu lema é o progresso
Pela grandeza da nação.
(Estribilho)
Canoas minha terra
Município de valor
Coração que dentro encerra
Tanta bravura tanto amor.
Nosso povo, altaneiro
Vem cumprindo a sua missão
No caminho de luta e glória
Vem honrando a tradição.
São Luís, padroeiro
Deste povo varonil
Abençoai e protegei
Este pedaço do Brasil.

Letra: Wilson Dantur
Música: Pedro Reinaldo Klein

Brasão

O brasão de Canoas foi criado e adotado como símbolo do município através da Lei número 824 de 1963.

Confira a descrição:

Art. 1°: Fica adotado como símbolo oficial do Município, o escudo a seguir descrito: ESCUDO PORTUGUÊS, relembrando a conquista e o povoamento pioneiro do território de Canoas, por Francisco Pinto Bandeira, escudo esse em campo cortado em dois, sendo o superior em terça e tendo como simbolismo a reprodução do céu confeccionado em esmalte azul desmaiado, representando os horizontes do Município, sobre a paisagem de campo, em verde claro, que também simbolizam as colinetas e planícies da área comunal; por outro lado estabelece a paisagem campezina, aqui simbolizada bem como em azul-marinho significando os rios Caí, Sinos e Gravataí, que banham áreas distritais; ainda ao centro da paisagem, acima descrita, sobre o elemento líquido e presas à margem direita (a esquerda do observador) três (3) canoas, naturalmente confeccionadas em ouro metálico e servem para rememorar, simbolicamente, as que foram feitas no antigo Capão das Canoas, fato histórico que originou o nome do Município.

No campo inferior, em verde garrafa, uma roda de engrenagem, com dezesseis (16) dentes, que em ouro metálico simboliza a indústria, tendo ao centro a reprodução de uma fábrica em miniatura, com três (3) chaminés, e sobre a engrenagem um chapéu alado, também em ouro metálico, que simbolizando o comércio evoca o panorama da industrialização e desenvolvimento econômico que caracterizam o Município, após a sua emancipação.

COMUNIDADE

Semana de Canoas é marcada por atividades e início de obras de unidades de saúde

Próximo do aniversário de Canoas, a gestão municipal anunciou uma série de atividades em diversos setores da sociedade. Na semana anterior, no dia 17, foi assinada a ordem de início das obras da nova Unidade de Saúde Rio Branco, que atenderá a população de diversos bairros, incluindo Rio Branco, São José e São Luiz. A previsão é que a obra seja concluída no segundo semestre de 2024.

De acordo com a administração do município, a nova unidade será equipada com modernas instalações e contará com consultórios médicos, salas de exames e vacinação. Com a construção dessa unidade, a Prefeitura busca ampliar a oferta de serviços de saúde e melhorar o atendimento à população, que, atualmente, enfrenta uma alta demanda pelos serviços médicos. A expectativa é que a nova unidade beneficie milhares de moradores da região, oferecendo um atendimento mais próximo e eficaz.

Vinicius Thormann/Divulgação/OT

Iniciada as obras para construção da UBS Rio Branco

Vinicius Medeiros/Divulgação/OT

Prefeito Airton Souza assina ordem de início da UBS Estância Velha

Unidade de Saúde Estância Velha

Em paralelo, nesta semana, na segunda-feira, 23, a Prefeitura também deu início às obras para a construção da nova Unidade de Saúde Estância Velha. Conforme a administração da cidade, o projeto visa melhorar o atendimento médico à população daquela região, que sofre com a falta de infraestrutura adequada para serviços de saúde.

A nova unidade contará com ambulatórios, salas de atendimento e demais infraestrutura necessária para garantir a qualidade no atendimento dos moradores. As obras estão previstas para serem concluídas no final de 2024, com o objetivo de garantir um espaço mais moderno e acessível para os cidadãos de Estância Velha e bairros adjacentes.

Programa "Conquiste Seu Espaço"

Entre os projetos apresentados no últimos dias está a terceira edição do programa "Conquiste Seu Espaço", realizado no Calçadão de Canoas na quarta-feira, 25. O evento reuniu uma grande quantidade de pessoas e microempresários que tiveram a chance de expor e comercializar seus produtos.

De acordo com informações dos organizadores, o "Conquiste Seu Espaço" visa promover a inclusão social e econômica dos empreendedores locais, dando visibilidade aos pequenos negócios e incentivando o comércio na região. Com o sucesso das edições anteriores, a Prefeitura de Canoas já planeja novas edições para os próximos anos, expandindo o alcance do programa e beneficiando cada vez mais cidadãos.

19ª Caravana de Empregos

Também na quarta-feira, 25, Canoas recebeu a 19ª edição da Caravana de Empregos. Desta vez, a ação aconteceu no bairro Igara, proporcionando aos moradores da região o acesso a vagas de emprego oferecidas por empresas de diversos setores.

A Caravana de Empregos já é um evento tradicional da cidade, sendo responsável por conectar empresas e trabalhadores, além de oferecer orientação e qualificação profissional. A edição de novembro foi marcada pelo grande número de participantes, que puderam se candidatar a vagas de emprego e obter informações sobre cursos de capacitação profissional.